«СОГЛАСОВАНО»
Начальник отделения ГИБДД отдела
МВД России по Советскому району
Республики Крым
капитан полиции
_____ О.В. Головченко

«УТВЕРЖДАЮ»
И.о.директора ГБПОУ РК «ЧАТ»
Д.А.Лазепникова
«_21_» _07_ 2023г.

ПАСПОРТ

дорожной безопасности

Государственного бюджетного профессионального образовательного учреждения Республики Крым «Чапаевский агротехнологический техникум»

с. Чапаевка, 2023

Общие сведения

Наименование ОУ: Государственное бюджетное профессиональное образовательное учреждение Республики Крым «Чапаевский агротехнологический техникум»

Юридический адрес:
Россия, Республика Крым, 297225, с. Чапаевка, ул. Мира, д.3

Фактический адрес:
Россия, Республика Крым, 297225, с. Чапаевка, ул. Мира, д.3

ФИО руководителей ОУ:

Директор ОУ Булатова Анжелика Александровна
+7(978) 84-64-051

Заместитель директора по учебно-производственной работе Лазепникова Дарья Андреевна
+7(978) 023-62-23

Ответственные от ГИБДД инспектор по ПБДД ОГИБДД майор полиции Головко Елена Алексеевна
+7 978-740-41-10

Ответственные работники за мероприятия по профилактике детского травматизма Сарапанюк Ольга Алексеевна
+7(978) 517-35-09

Интернет адрес: 053@crimeaedu.ru

Количество учащихся: 319

Наличие уголка по БДД имеется (в холле 1 этажа)

Наличие класса по БДД имеется 1, на 3 этаже

Наличие автогородка (площадки) по БДД нет

Наличие автобуса в ОУ нет

Владелец автобуса нет

Время занятий в ОО:

1-ая смена: 8:00 ч – 15:40 ч.

2-ая смена: нет

внеклассные занятия: 17:00ч. – 21:00 ч.

Телефоны оперативных служб:

Пожарная служба: 101 (0 1 0 -с мобильного)
Полиция: 102 (020 - с мобильного)
Скорая помощь: 103 (030 - с мобильного)
Аварийная служба газа: 104 (040 - с мобильного)
Номер службы вызова экстренных оперативных служб - 112

Содержание

I. План-схема ГБПОУ РК «ЧАТ»

1.Район расположения Государственного бюджетного профессионального образовательного учреждения Республики Крым «Чапаевский агротехнологический техникум» пути движения транспортных средств и студентов.(+ Яндекс карта).

2. Схема организации дорожного движения в непосредственной близости от ГБПОУ РК «Чапаевский агротехнологический техникум» с размещением соответствующих технических средств организации дорожного движения, маршруты движения студентов.

3. Маршруты движения организованных групп студентов от Государственного бюджетного профессионального образовательного учреждения Республики Крым «Чапаевский агротехнологический техникум.

4. Пути движения транспортных средств к местам разгрузки/погрузки и рекомендуемые безопасные пути передвижения детей по территории Государственного бюджетного профессионального образовательного учреждения Республики Крым «Чапаевский агротехнологический техникум».

II. Информация об обеспечении безопасности перевозок студентов специальным транспортным средством (автобусом) 10

III. Дополнение к паспорту:

1. Приказ о назначении ответственного за работу по профилактике ДДТ……11

2.Памятка планирования работы по предупреждению детского дорожно-транспортного травматизма и привития навыков безопасного поведения на дороге в Государственного бюджетного профессионального образовательного учреждения Республики Крым «Чапаевский агротехнологический техникум» (Приложение 1) 12

3. Программа работы Государственного бюджетного профессионального образовательного учреждения Республики Крым «Чапаевский агротехнологический техникум» по профилактике детского дорожно-транспортного травматизма и пропаганде Правил дорожного движения. (Приложение 2)..... 13

4. План работы техникума по профилактике детского дорожно-транспортного травматизма на 2022/2023 учебный год. (Приложение 3)…..16

5. Организация работы по предупреждению ДДТТ. (Приложение 4)….18

6. Памятка для классного руководителя Необходимо учить! (Приложение 5)..... 19

7. План проведения лекции по предупреждению детского дорожно-транспортного травматизма. (Приложение 6).....21

8. Выписки из Правил дорожного движения Российской Федерации

ПКМ РФ № 1090 от 23.10.1993 года. (Приложение 7).....22
9. Постановление от 17 декабря 2013 г. N 1177 «Об утверждении правил организованной перевозки группы детей автобусами». (Приложение 8)..... 25
10. Инструкция педагогу, ответственному за организацию в общеобразовательном учреждении работы по профилактике детского дорожно- транспортного травматизма. (Приложение 9) 32
11. Постановление Совета министров Республики Крым от 07.02.2017 № 39 "Об утверждении Положения об организованных перевозках групп детей автобусами на территории Республики Крым" (Приложение 10) 33

1. План-схема района расположения, пути движения транспортных средств и обучающихся ГБПОУ РК «ЧАТ»

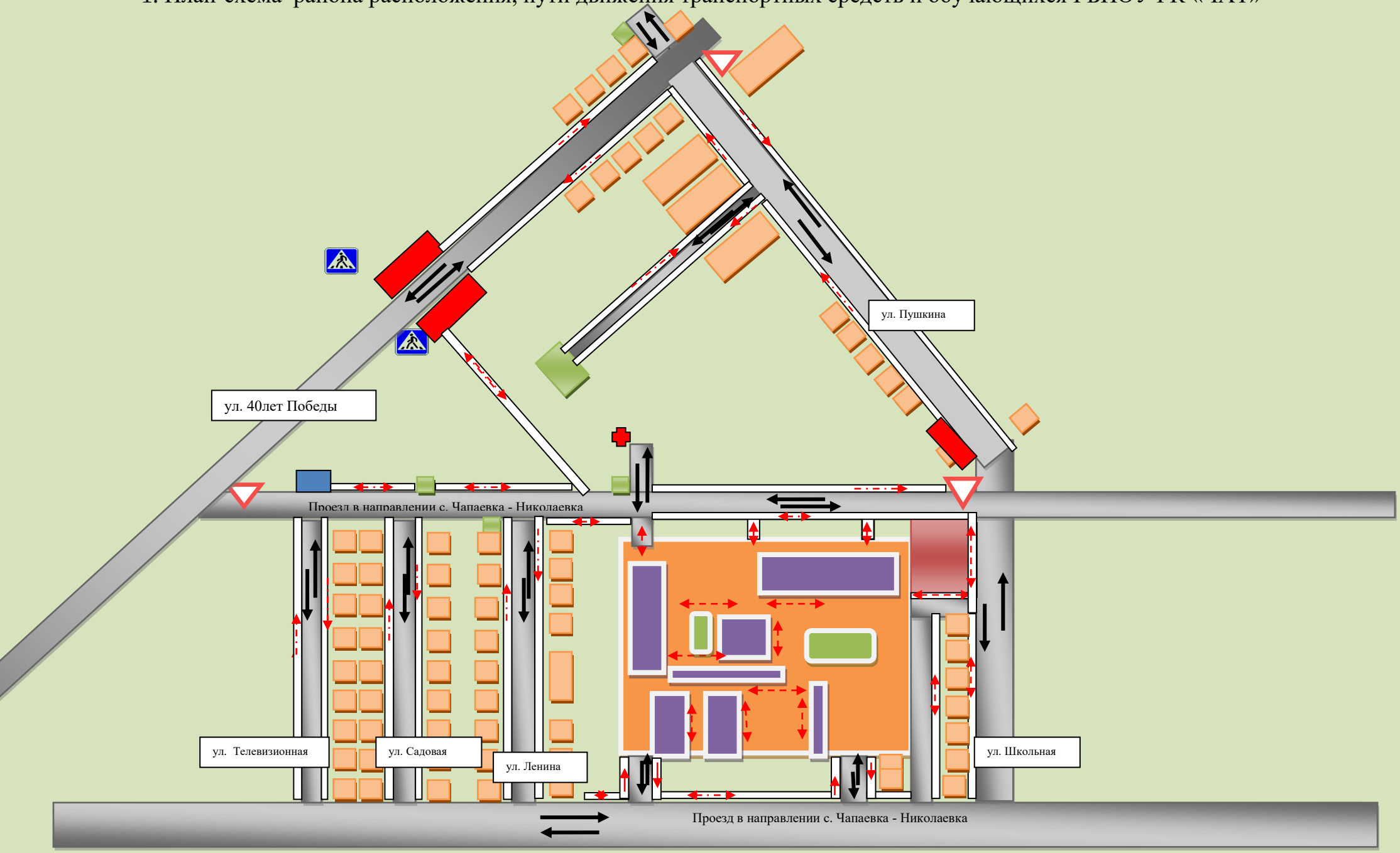

2. Схема организации дорожного движения в непосредственной близости от ГБПОУ РК «ЧАТ» с размещением соответствующих технических средств, маршруты движения детей

- Жилые застройки

- Чапаевская СШ

- Производственные и учебные корпуса техникума

- спортивно – оздоровительные площадки

- Территория техникума

- Остановка общественного транспорта в с.Чапаевка

- Проезжая часть

- Тротуар, пешеходная дорожка, обочина

- Церковь

- Амбулатория

- Продовольственные и промышленные торговые павильоны

- Направление движения транспортного потока

- Направление движения обучающихся

4. Пути движения транспортных средств
к местам разгрузки/погрузки и рекомендуемые безопасные пути передвижения обучающихся по территории
ГБПОУ РК «ЧАТ»

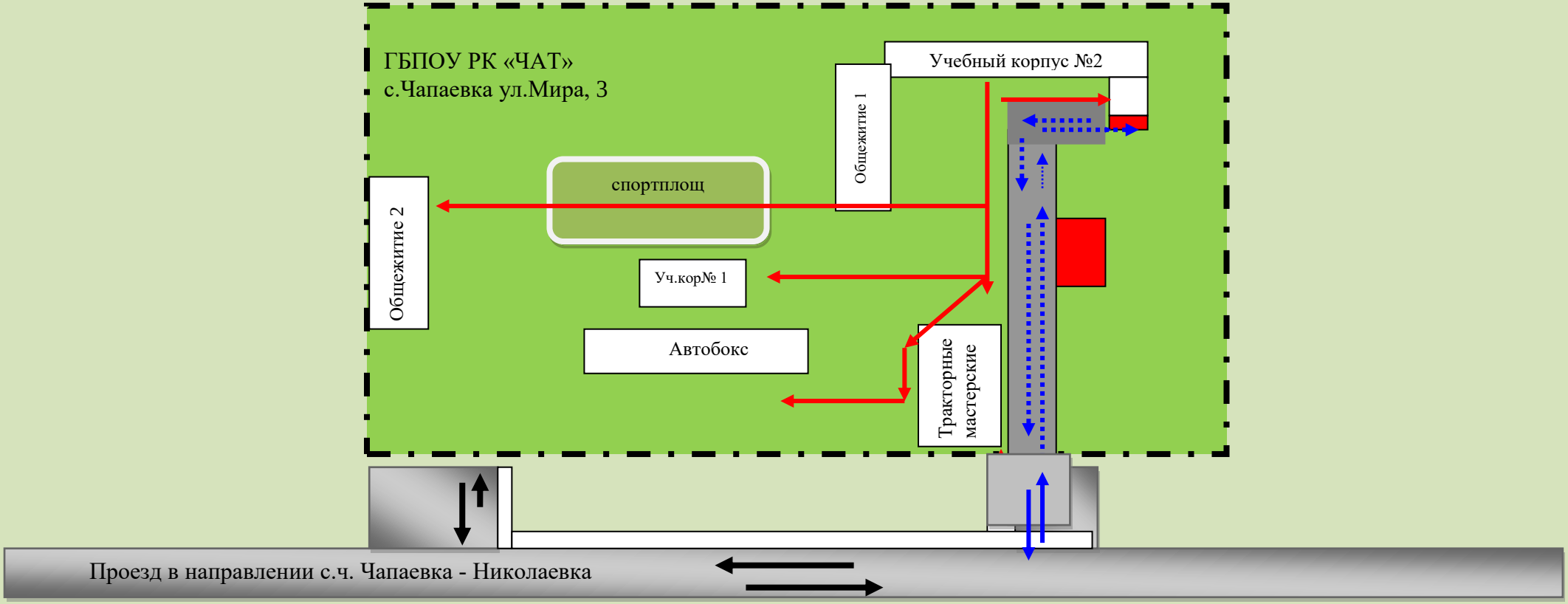

- движение грузовых транспортных средств по территории ОУ
- безопасное направление движения обучающихся по территории

- место разгрузки/погрузки

- въезд/выезд грузовых транспортных средств

ТРАНСПОРТНЫЕ СРЕДСТВА ПО ТЕРРИТОРИИ ГБПОУ РК «ЧАТ» ДВИЖУТСЯ В СОПРОВОЖДЕНИИ ЗАВХОЗА

3. Маршруты движения
организованных групп обучающихся от ГБПОУ РК «ЧАТ» к стадионам и парку отдыха

2. Схема организации дорожного движения в непосредственной близости от ГБПОУ РК «ЧАТ» с размещением соответствующих технических средств, маршруты движения детей

2. Схема организации дорожного движения в непосредственной близости от ГБПОУ РК «ЧАТ» с размещением соответствующих технических средств, маршруты движения детей

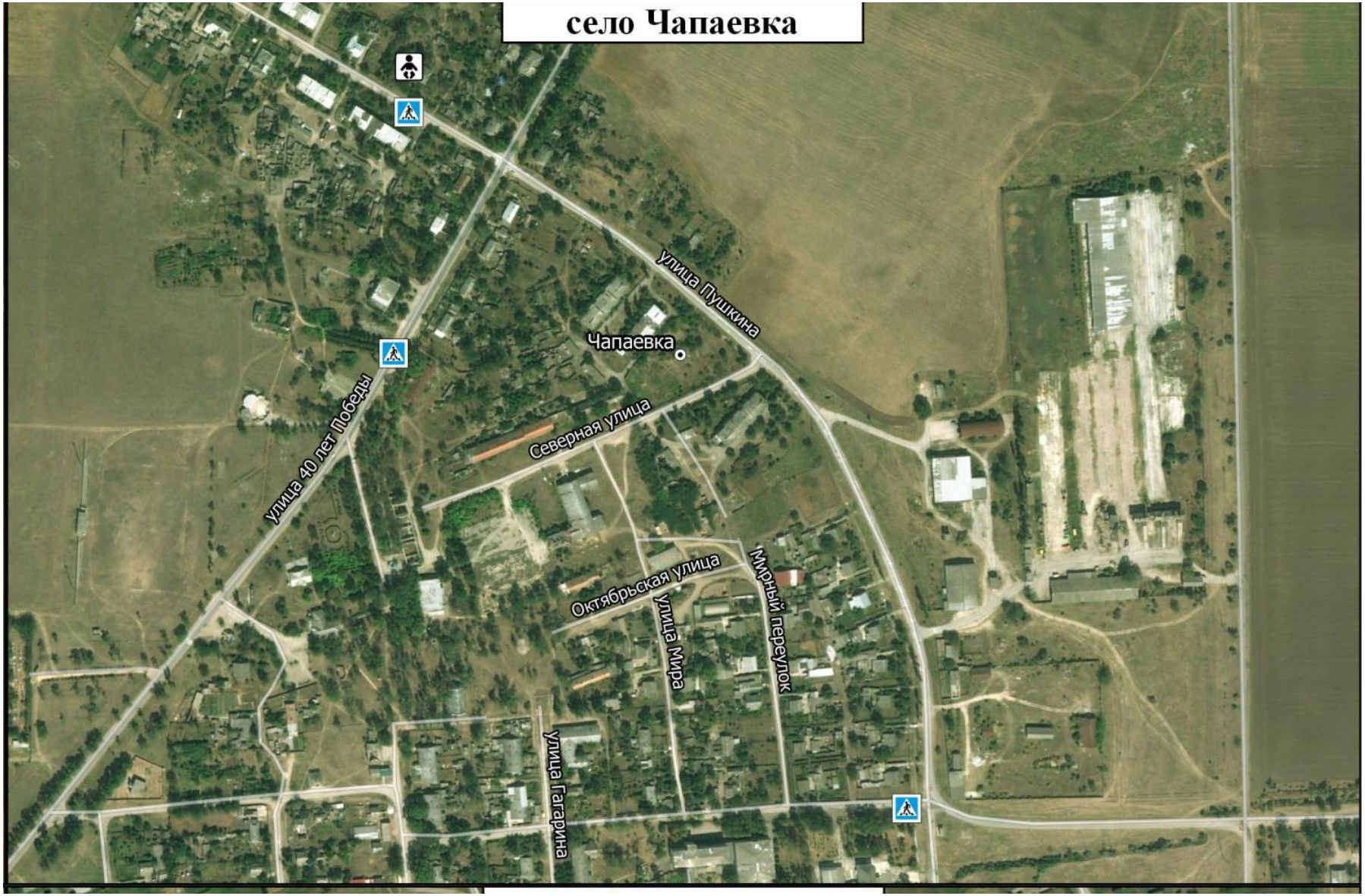

2. Схема организации дорожного движения в непосредственной близости от ГБПОУ РК «ЧАТ» с размещением соответствующих технических средств, маршруты движения детей

Наименование автодороги (административный район)	с. Чапаевка, проезд от ул. Пушкина до ул. 40 лет Победы (участок 1)				
Элементы дороги в продольном профиле					
Элементы дороги в плане					
Тротуары слева	НД: шир. 1.50 м, мат. а\б 0-420				
Дорожные ограждения и направляющие устройства слева		НД: ПО 0 -15		НД: ПО 18 - 40	
Горизонтальная дорожная разметка слева	1-я от осевой				

Разметка на участке:
1.24.1 : 3 шт
1.25: 12 шт.

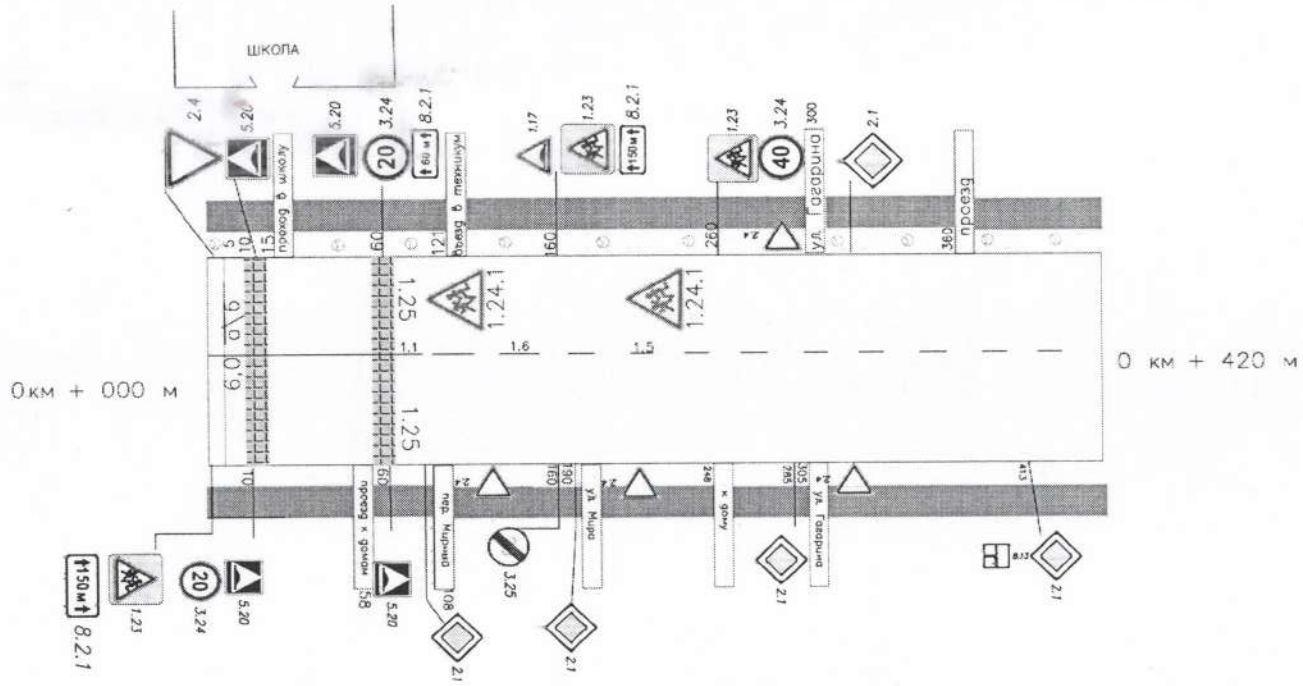

Наименование автодороги (административный район)	с. Чапаевка, проезд от ул. Пушкина до ул. 40 лет Победы (участок 1)				
Элементы дороги в продольном профиле					
Элементы дороги в плане					
Тротуары справа	НД: шир. 1.50 м, мат. а\б 0-420				
Дорожные ограждения и направляющие устройства справа		НД: ПО 0 -15		НД: ПО 18 - 40	
Горизонтальная дорожная разметка справа	1-я от осевой				

1. План-схема ГБПОУ РК «ЧАТ» район расположения, пути движения транспортных средств и обучающихся

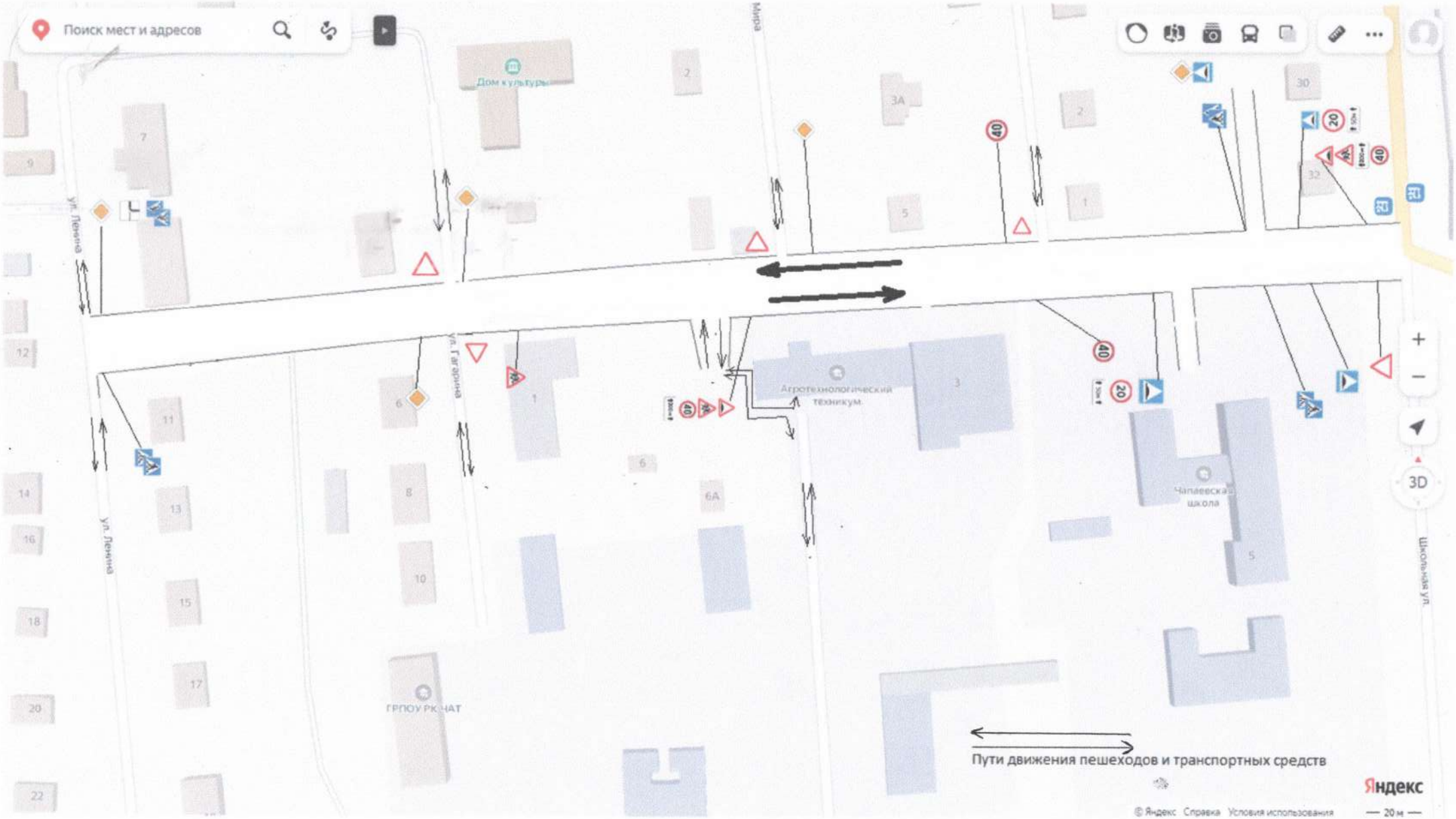

II. Информация об обеспечении безопасности перевозок студентов специальным транспортным средством (автобусом).

В Государственном бюджетном профессиональном образовательном учреждении Республики Крым «Чапаевский агротехнологический техникум» отсутствует специальное транспортное средство для осуществления подвоза студентов к учебному заведению.

Для перевозки студентов договоров со сторонними организациями, осуществляющими перевозку на пассажирском транспорте не составлялось.

Подвоз студентов и сотрудников осуществляется общественным и частным транспортом.

ГОСУДАРСТВЕННОЕ БЮДЖЕТНОЕ ПРОФЕССИОНАЛЬНОЕ ОБРАЗОВАТЕЛЬНОЕ УЧРЕЖДЕНИЕ РЕСПУБЛИКИ КРЫМ «ПРИМОРСКИЙ ПРОФЕССИОНАЛЬНЫЙ ТЕХНИКУМ»

ПРИКАЗ

от « 15 » августа 2017 года г. Феодосия № 93

«О назначении ответственного
за работу по профилактике ДДТ»

С целью координации внутритехникумовской работы по профилактике дорожно-транспортных происшествий в 2017/2018 учебном году

ПРИКАЗЫВАЮ:

1. Назначить ответственной за организацию профилактических мер по предупреждению детского дорожно-транспортного травматизма Лупинилу Светлану Валерьевну, инженера по ОТ.
2. Вменить в обязанности Лупилиной С.В.:
   2.1. Совместно с заместителем директора по УВР Коноваловой Татьяной Андреевной организацию общетехникумовских мероприятий по изучению правил дорожного движения и отработке навыков их выполнения;
   2.2. Оказание методической и практической помощи классным руководителям, мастерам п/о в проведении внеклассных учебных занятий по изучению ППД;
   2.3. Координацию действий общественных инспекторов в техникуме.
3. Контроль за исполнением данного приказа возлагаю на заместителя директора по учебно-воспитательной работе Коновалову Татьяну Андреевну.

Директор ГБПОУ РК «ППТ» С.В. Легостаева

III. Дополнения к паспорту

Приложение 1

ПАМЯТКА

планирования работы по предупреждению детского дорожно-транспортного травматизма и привития навыков безопасного поведения на дороге в Государственного бюджетного профессионального образовательного учреждения Республики Крым «Чапаевский агротехнологический техникум»

При планировании предусмотрено:

Работа с субъектами воспитательного процесса: преподавателями ОБЖ, классными руководителями, мастерами п/о воспитателями ГПД, Инженером по ОТ педагогами дополнительного образования, по оказанию им методической помощи в проведении разнообразных форм проведения мероприятий по изучению Правил дорожного движения.

Активизация работы по предупреждению несчастных случаев с студентами на улице, по разъяснению среди студентов Правил поведения в общественных местах и предупреждению нарушений Правил дорожного движения.

Создание и оборудование уголков (кабинетов) по безопасности движения, изготовление стендов, макетов улиц, перекрестков, светофоров, разработка методических, дидактических материалов и пособий для занятий со студентами.

Включение в программу по дополнительному образованию работы творческого объединения студентов по изучению ПДД.

Работа с родителями по разъяснению Правил дорожного движения, проведение разных форм: собрания, конференции.

Просмотр видеофильмов, (плакаты, сочинения, совместные работы студентов и родителей, конспекты тематических уроков и занятий; методических разработок по проведению игровых программ, викторин, игр и др.). Оформление методической копилки по организации и проведению месячника «Внимание, дети!».

Совместная работа администрации образовательного учреждения с инспектором ГИБДД отдела МВД по Советскому району Республики Крым – необходимое условие плодотворной работы по изучению Правил дорожного движения и профилактики детского дорожно- транспортного травматизма.

Приложение 2

Программа работы
Государственного бюджетного профессионального образовательного учреждения Республики Крым «Чапаевский агротехнологический техникум» по профилактике детского дорожно- транспортного травматизма и пропаганде Правил дорожного движения

Анализ статистических данных о состоянии детского дорожно-транспортного травматизма показал необходимость акцентирования внимания всех взрослых на главной ценности – жизни и здоровье ребенка.

Решение такой приоритетной задачи образовательного учреждения, как охрана жизни и здоровья детей, предполагает формирование у обучающихся устойчивых навыков безопасного поведения на дорогах и улицах с помощью изучения Правил дорожного движения, их практической отработки в урочной и внеурочной деятельности.

Охрана здоровья и жизни детей предполагает организацию обучения Правилам дорожного движения, основам безопасности жизнедеятельности таким образом, чтобы у каждого ребенка сформировалась жизненно важная потребность не только в изучении, но и соблюдении Правил дорожного движения.

Цель программы: создать условия для формирования у школьников устойчивых навыков безопасного поведения на улицах и дорогах.

Задачи:

1. Сформировать у учащихся устойчивые навыки соблюдения и выполнения Правил дорожного движения;
2. Применять современные формы и методы обучения и воспитания детей, инновационные технологии, направленные на предупреждение несчастных случаев на улицах и во дворах;
3. Развивать у детей и подростков чувство ответственности за свои действия и поступки;
4. Распространять среди педагогов школы передовой опыт по обучению учащихся навыкам безопасного поведения на дороге;
5. Поддерживать у родителей (законных представителей) обучающихся устойчивый интерес к безопасности и здоровью детей как участников дорожного движения
6. Укреплять взаимодействие между школой и ГИБДД с целью профилактики детского дорожно-транспортного травматизма.

Способы реализации программы:

1. Уроки по Правилам дорожного движения.
2. Тематические классные часы по ПДД (1 раз в месяц);

3. Открытые внеклассные мероприятия по ПДД;
4. Беседы, викторины, конкурсы, выставки рисунков и плакатов поПДД;
5. Встречи с сотрудниками ГИБДД, совместное проведение мероприятий;
6. Обсуждение вопросов БДД на педагогических советах;
7. Обсуждение вопросов БДД и профилактики ДТП на совещании при директоре;
8. Контроль за проведением уроков по изучению ПДД (ОБЖ, Ознакомление с окружающим миром)..
9. Проведение тестов на знание ПДД.
10. Проведение индивидуальных и групповых бесед с обучающимися,нарушающими и склонными к нарушению ПДД.
11. Регистрация и расследование нарушений ПДД, совершенных студентами техникума.
12. Проведение инструктажей по соблюдению ПДД и предотвращению ДТТ.

Направления работы.

Работа с учащимися:

1. Беседы на классных часах;
2. Участие во внеурочных мероприятиях;
3. Помощь в подготовке к районным и областным мероприятиям по БДД;

Работа с педагогическим коллективом:

1. Выступления на педагогических советах с информацией о состоянии детского дорожно-транспортного травматизма по району и области;
2. Совместное планирование работы по БДД и профилактике ДТП;
3. Обсуждение вопросов БДД на административных совещаниях и совещаниях при директоре;
4. Выступления сотрудников ГИБДД на семинарах классных руководителей по вопросам обучения детей и подростков Правилам дорожного движения;

3. Работа с родителями:

1. Выступления по проблеме БДД на родительских собраниях;
2. Индивидуальные консультации для родителей (законных представителей).

Ожидаемые результаты:

- Повышение культуры безопасного поведения на дорогах у обучающихся;
- Снижение детского дорожно-транспортного травматизма;

- Тесное сотрудничество со структурами, обеспечивающими безопасность личности
- Наличие у учащихся основ теоретических знаний и практических умений, относящихся к сфере обеспечения дорожной безопасности;

Предполагаемый результат

Снижение количества ДТП с участием детей, вовлечение учащихся в пропаганду ПДД. Сформированные у учащихся знания и умения по ПДД. Воспитанная культура поведения, сознательное отношение к своей жизни и здоровью.

Знания, умения и навыки студентов по ПДД

.

Знание ПДД для пешеходов и пассажиров.

- знания и навыки поведения на улице (переход проезжей части, движение на перекрестках; правила движения по дороге в населенном пункте и вне его);
- знание сигналов светофора и регулировщика, действия пешеходов, правила перехода регулируемого и нерегулируемого перекрестков;
- правила пользования транспортными средствами (автобус, автомобиль, трамвай, троллейбус), правила ожидания транспорта на остановке, правила посадки и высадки);
- знание дорожных знаков, линий дорожной разметки проезжей части улицы;
- навыки движения по улицам села с соблюдением ПДД.

К уже имеющимся знаниям, умениям и навыкам пешеходов и пассажиров добавляются:

- знание правил ДД для велосипедистов (правила передвижения на велосипеде по улицам и дорогам вне населенного пункта);
- положение велосипедиста на проезжей части;
- сознательное оценивание себя как пешехода, пассажира, водителя транспортного средства;
- дети этого возраста – пропагандисты ПДД;
- знания в области оказания первой доврачебной помощи

- закрепление имеющихся знаний;

- знания в области оказания первой доврачебной помощи;
- знания и умения по ПДД для водителей транспортных средств (автомобиль, мотоцикл).

Приложение 3

«Утверждаю»
И.о. директора ГБПОУ РК «ЧАТ»
_____ Д.А.Лазепникова
21.08. 2023 год

ПЛАН
работы по профилактике детского дорожно-транспортного травматизма Государственного бюджетного профессионального образовательного учреждения Республики Крым «Чапаевский агротехнологический техникум»
на 2023/2024 учебный год

1. Организационно-методическая работа

№	Мероприятия	Дата проведения	Ответственный
1.	Педсовет: ознакомление педагогов с руководящими документами ГБПОУ РК «ЧАТ» по профилактикедетского дорожно-транспортного травматизма	сентябрь	Директор ГБПОУ РК «ЧАТ» Булатова А.А.
2.	Организация профилактической работы в период зимних, летних каникул (проведение бесед, инструктажей)	декабрь июнь	Классные руководители групп, Мастера п/о
3.	Совещание с мастерами п/о икл. руководителями «О профилактике детского ДДТ»	сентябрь	Специалист по ОТ
4.	Оформление классных уголков безопасности	сентябрь-октябрь	Мастера п/о, кл. руководители
5.	Беседы на классных и родительских собраниях омерах по профилактике детского ДДТ	1 раз в триместр	Инспектор ГИБДД
6.	Инструктажи по правилам безопасного поведения на дороге	в течение года	Классные руководители, Мастера п/о

2. Работа с родителями (законными представителями)

1.	Родительское собрание: «Состояние Детского ДТТ, его причины и профилактика в семье и техникуме	сентябрь	Заместитель директора по УВР Сарапанюк О.А.,

И.о. директора Д.А.Лазепникова

Приложение № 4

Организация работы по предупреждению ДДТТ

Работа по предупреждению ДДТ в группах 1курса и в планах мастера п/о (количество часов) - 1 раз в месяц

Работа по предупреждению ДДТ 2-х и 3-х курсах в планах мастера п/о (количество часов) - 1 раз в месяц

Количество занятий по ОБЖ и БЖ в 1-3 курсах

1	36 часов
2	35 часов
3	32часов

Методы проведения обучения по ОБЖ и БЖ:

- уроки,
- классные часы.

Приложение № 5

ПАМЯТКА ДЛЯ КЛАССНОГО РУКОВОДИТЕЛЯ И МАСТЕРАМ П/О

НЕОБХОДИМО УЧИТЬ!

Жди, пока автобус или другое транспортное средство отъедет на безопасное расстояние, или переходи в другом месте, где дорога хорошо просматривается в обе стороны.

Прежде чем перейти дорогу, остановись, посмотри налево и на право, потом еще раз налево, и, убедившись в безопасности, переходи дорогу, постоянно контролируя ситуацию.

Красный сигнал светофора – запрещающий, так как с другой стороны горит зеленый для машин. Желтый – знак внимания, предупреждающий о смене сигналов светофора. Для пешехода желтый сигнал также является запрещающим, так как на желтый сигнал машинам разрешено закончить проезд перекрестка. Зеленый разрешает движение, но, прежде чем выйти на проезжую часть дороги, необходимо убедиться в том, что все машины остановились. Желтый мигающий сигнал светофора информирует о том, что перекресток нерегулируемый. Поэтому, прежде чем перейти дорогу, убедитесь в собственной безопасности.

Необходимо рассчитать переход так, чтобы не останавливаться на середине дороги. Но если уже попал в такую ситуацию, то стой на середине дороги, на осевой линии, разделяющей транспортные потоки противоположных направлений, или на «направляющем островке», и не делай шаги ни вперед, ни назад, не оценив ситуацию, чтобы водитель успел принять решение, как лучше тебя объехать.

Выходя из подъезда, уже будь внимателен и осторожен. Играй подальше от дороги, там, где нет машин.

Не используйте для показа старые знаки на желтом фоне.

Не путайте группы знаков, правильно называйте дорожные знаки и информацию, которую несет в себе тот или иной дорожный знак. Например, часто путают значение знаков 1.20 и 5.16.1. Они оба имеют одинаковое название «Пешеходный переход», но знак 1.20 (треугольный с красной каймой) относится к группе предупреждающих знаков и предупреждает водителя, что впереди – знак 5.16.1 и пешеходный переход. А знак 5.16.1 (квадратный синий), имеющий то же название, относится к группе информационно-указательных и указывает пешеходам, что через дорогу надо переходить именно здесь.

Необходимо начинать обучение детей со знаков, актуальных для юных участников дорожного движения. В первую очередь, дети должны знать значение знаков: «Пешеходный переход» (подземный и надземный), «Движение пешеходов запрещено», «Пешеходная дорожка», «Дети», «Движение на велосипедах запрещено», «Пересечение с велосипедной дорожкой»,

«Велосипедная дорожка».

- Дорожный знак «ДЕТИ» вовсе не предусматривает переход через дорогу именно в месте его установки, а лишь информирует водителя о том, что на дороге могут неожиданно появиться дети, так как рядом школа, детский сад или другое учреждение, и возможно неожиданное появление детей на дороге.

Приложение 6

План
проведения лекции по предупреждению детского дорожно-транспортного травматизма

Лекция №1

1. Вступительная часть: О необходимости и важности выполнения правил дорожной безопасности, историческая справка - 5 мин.

2. Просмотр к/ф «Безопасность на дороге»- 15 мин.

3. Статистика и анализ ДТП и детского дорожно-транспортного травматизма в стране и Республике Крым - слайдофильм и фото ДТП - 15 мин.

4. Просмотр к/ф «Внимание - дети» о случаях ДДТТ, показанных по TV- 10 мин.

Лекция №2

1.Программные требования по обучению школьников БДД в рамках программы ОБЖ (Элементы дороги в городе, сельской местности; участники движения; виды пешеходных переходов; дорожные знаки; светофорное регулирование) - 20 мин.

2. Фото - слайды транспортных площадок и автогородков - 5 мин.

3. Типичные ошибки при обучении школьников БДД - 20 мин.

(знаки «пешеходный переход»; разметка; обозначение остановки автобуса и его обход).

Лекция №3

1. Просмотр к/ф Новогодние истории и ролики по предупреждению ДДТТ- 20 мин.

2. Рекомендуемые материалы и наглядно-методические пособия БДД для учителей («ДДД»; Издательство «Кедр», брошюра «Просвещение»; «Три сигнала светофора».) - 5 мин.

3. Заключительное слово. Раздача наглядной агитации- 10 мин.

Приложение 7

Выписки из Правил дорожного движения
Российской Федерации
ПКМ РФ № 1090 от 23.10.1993 года

Обязанности пешеходов

Пешеходы должны двигаться по тротуарам или пешеходным дорожкам, а при их отсутствии - по обочинам. Пешеходы, перевозящие или переносящие громоздкие предметы, а также лица, передвигающиеся в инвалидных колясках без двигателя, могут двигаться по краю проезжей части, если их движение по тротуарам или обочинам создает помехи для других пешеходов.

При отсутствии тротуаров, пешеходных дорожек или обочин, а также в случае невозможности двигаться по ним пешеходы могут двигаться по велосипедной дорожке или идти в один ряд по краю проезжей части (на дорогах с разделительной полосой - по внешнему краю проезжей части).

При движении по краю проезжей части пешеходы должны идти навстречу движению транспортных средств. Лица, передвигающиеся в инвалидных колясках без двигателя, ведущие мотоцикл, мопед, велосипед, в этих случаях должны следовать по ходу движения транспортных средств.

(в ред. Постановления Правительства РФ от 14.12.2005 N 767)

При движении по обочинам или краю проезжей части в темное время суток или в условиях недостаточной видимости пешеходам рекомендуется иметь при себе предметы со световозвращающими элементами и обеспечивать видимость этих предметов водителями транспортных средств.

(абзац введен Постановлением Правительства РФ от 14.12.2005 N 767)

Движение организованных пеших колонн по проезжей части разрешается только по направлению движения транспортных средств по правой стороне не более чем по четыре человека в ряд. Спереди и сзади колонны с левой стороны должны находиться сопровождающие с красными флажками, а в темное время суток и в условиях недостаточной видимости - с включенными фонарями: спереди - белого цвета, сзади - красного.

Группы детей разрешается водить только по тротуарам и пешеходным дорожкам, а при их отсутствии - и по обочинам, но лишь в светлое время суток и только в сопровождении взрослых.

Обязанности пассажиров

Пассажиры обязаны:

при поездке на транспортном средстве, оборудованном ремнями безопасности, быть пристегнутым ими, а при поездке на мотоцикле – быть в застегнутом мотошлеме;

посадку и высадку производить со стороны тротуара или обочины и только после полной остановки транспортного средства.

Если посадка и высадка невозможна со стороны тротуара или обочины, она может осуществляться со стороны проезжей части при условии, что это будет безопасно и не создаст помех другим участникам движения.

2. Общие обязанности водителей

2.1.2. При движении на транспортном средстве, оборудованном ремнями безопасности, быть пристегнутым и не перевозить пассажиров, не пристегнутых ремнями (допускается не пристегиваться ремнями обучающему вождению, когда транспортным средством управляет обучаемый, а в

населенных пунктах, кроме того, водителям и пассажирам автомобилей оперативных служб, имеющих специальные цветографические схемы, нанесенные на наружные поверхности). При управлении мотоциклом быть в застегнутом мотошлеме и не перевозить пассажиров без застегнутого мотошлема.

Учебная езда

21.4. Обучаемому на автомобиле должно быть не менее 16 лет, а на мотоцикле – не менее 14 лет.

Перевозка людей

22.2. Перевозка людей в кузове грузового автомобиля с бортовой платформой разрешается, если он оборудован в соответствии с Основными положениями, при этом перевозка детей допускается только в исключительных случаях.

22.6. Организованная перевозка группы детей должна осуществляться в соответствии со специальными правилами в автобусе или грузовом автомобиле с кузовом-фургоном, имеющих опознавательные знаки «Перевозка детей». При этом с детьми должен находиться взрослый сопровождающий.

22.9. Перевозка детей допускается при условии обеспечения их безопасности с учетом особенностей конструкции транспортного средства.

Перевозка детей до 12-летнего возраста в транспортных средствах, оборудованных ремнями безопасности, должна осуществляться с использованием специальных детских удерживающих устройств, соответствующих весу и росту ребенка, или иных средств, позволяющих пристегнуть ребенка с помощью ремней безопасности, предусмотренных конструкцией транспортного средства, а на переднем сиденье легкового автомобиля – только с использованием специальных детских удерживающих устройств.

Запрещается перевозить детей до 12-летнего возраста на заднем сиденье мотоцикла.

24. Дополнительные требования к движению велосипедов, мопедов, гужевых повозок, а также прогону животных

24.3. Водителям велосипеда и мопеда запрещается: ездить, не держась за руль хотя бы одной рукой;

перевозить пассажиров, кроме ребенка в возрасте до 7 лет на дополнительном сиденье, оборудованном надежными подножками;

перевозить груз, который выступает более чем на 0,5 м по длине или ширине за габариты, или груз, мешающий управлению;

двигаться по дороге при наличии рядом велосипедной дорожки; поворачивать налево или разворачиваться на дорогах с

трамвайным движением и на дорогах, имеющих более одной полосы для движения в данном направлении.

Запрещается буксировка велосипедов и мопедов, а также велосипедами и мопедами, кроме буксировки прицепа, предназначенного для эксплуатации с велосипедом или мопедом.

Приложение 8

Постановление Правительства РФ от 17 декабря 2013 г. N 1177 "Об утверждении Правил организованной перевозки группы детей автобусами"

С изменениями и дополнениями от:
23 июня 2014 г., 30 июня 2015 г., 22 июня, 30 декабря 2016 г., 29 июня, 23 декабря 2017 г., 17 апреля, 8 августа 2018 г.

Правительство Российской Федерации постановляет:
1. Утвердить прилагаемые Правила организованной перевозки группы детей автобусами.
2. Установить, что реализация полномочий федеральных органов исполнительной власти, предусмотренных настоящим постановлением, осуществляется в пределах установленной Правительством Российской Федерации предельной численности работников федеральных органов исполнительной власти, а также бюджетных ассигнований, предусмотренных им в федеральном бюджете на руководство и управление в сфере установленных функций.

Председатель Правительства Российской Федерации Д. Медведев

Москва
17 декабря 2013 г. N 1177

Правила
организованной перевозки группы детей автобусами
(утв. **постановлением** Правительства РФ от 17 декабря 2013 г. N 1177)
С изменениями и дополнениями от:
30 июня 2015 г., 22 июня 2016 г.

1. Настоящие Правила определяют требования, предъявляемые при организации и осуществлении организованной перевозки группы детей, в том числе детей-инвалидов (далее - группа детей), автобусами в городском, пригородном или междугородном сообщении.
2. Для целей настоящих Правил:
понятия **"фрахтовщик"**, **"фрахтователь"** и **"договор фрахтования"** используются в значениях, предусмотренных Федеральным законом "Устав автомобильного транспорта и городского наземного электрического транспорта";

понятие **"должностное лицо, ответственное за обеспечение безопасности дорожного движения"** используется в значении, предусмотренном Федеральным законом "О безопасности дорожного движения";
понятия **"образовательная организация", "организация, осуществляющая обучение"** и **"организация, осуществляющая образовательную деятельность"** используются в значениях, предусмотренных Федеральным законом "Об образовании в Российской Федерации";
понятие **"медицинская организация"** используется в значении, предусмотренном Федеральным законом "Об основах охраны здоровья граждан в Российской Федерации";
понятие **"организованная перевозка группы детей"** используется в значении, предусмотренном Правилами дорожного движения Российской Федерации, утвержденными постановлением Совета Министров - Правительства Российской Федерации от 23 октября 1993 г. N 1090 "О правилах дорожного движения";
понятия **"туроператор", "турагент"** используются в значениях, предусмотренных Федеральным законом "Об основах туристской деятельности в Российской Федерации".
Требования пункта 3 в части, касающейся требований к году выпуска автобуса, не применяются до 30 июня 2020 г.
3. Для осуществления организованной перевозки группы детей используется автобус, ~~с года выпуска которого прошло не более 10 лет,~~ который соответствует по назначению и конструкции техническим требованиям к перевозкам пассажиров, допущен в установленном порядке к участию в дорожном движении и оснащен в установленном порядке тахографом, а также аппаратурой спутниковой навигации ГЛОНАСС или ГЛОНАСС/GPS.
При организованной перевозке группы детей при движении автобуса на его крыше или над ней должен быть включен маячок желтого или оранжевого цвета.
4. Для осуществления организованной перевозки группы детей необходимо наличие следующих документов:
а) договор фрахтования, заключенный в соответствии с Федеральным законом "Устав автомобильного транспорта и городского наземного электрического транспорта", - в случае осуществления организованной перевозки группы детей по договору фрахтования;
б) документ, содержащий сведения о медицинском работнике (фамилия, имя, отчество, должность), копия лицензии на осуществление медицинской деятельности или копия договора с медицинской организацией или индивидуальным предпринимателем, имеющими соответствующую лицензию, - в случае, предусмотренном пунктом 12 настоящих Правил;
в) копия решения о назначении сопровождения автобусов автомобилем (автомобилями) подразделения Государственной инспекции безопасности дорожного движения территориального органа Министерства внутренних

дел Российской Федерации (далее - подразделение Госавтоинспекции) или копия уведомления об организованной перевозке группы детей;
г) список набора пищевых продуктов (сухих пайков, бутилированной воды) - в случае, предусмотренном пунктом 17 настоящих Правил;
д) список детей (с указанием фамилии, имени, отчества (при наличии) и возраста каждого ребенка, номера контактного телефона родителей (законных представителей), список назначенных сопровождающих (с указанием фамилии, имени, отчества (при наличии) каждого сопровождающего, номера его контактного телефона), список работников туроператора, турагентства или организации, осуществляющей экскурсионное обслуживание (с указанием фамилии, имени, отчества (при наличии) каждого сопровождающего, номера его контактного телефона), - в случае их участия в выполнении программы маршрута;
е) документ, содержащий сведения о водителе (водителях) (с указанием фамилии, имени, отчества водителя, его телефона);
ж) документ, содержащий порядок посадки детей в автобус, установленный руководителем или должностным лицом, ответственным за обеспечение безопасности дорожного движения, образовательной организации, организации, осуществляющей обучение, организации, осуществляющей образовательную деятельность, медицинской организации или иной организации, индивидуальным предпринимателем, осуществляющими организованную перевозку группы детей (далее - организация), или фрахтователем, за исключением случая, когда указанный порядок посадки детей содержится в договоре фрахтования;
з) программа маршрута, включающая в себя:
график движения с расчетным временем перевозки;
места и время остановок для отдыха с указанием наименования юридического лица или фамилии, имени и отчества индивидуального предпринимателя, осуществляющих деятельность в области оказания гостиничных услуг, либо реестрового номера туроператора, осуществляющего организацию перевозки.
5. Оригиналы документов, указанных в пункте 4 настоящих Правил, хранятся организацией или фрахтовщиком и фрахтователем (если такая перевозка осуществлялась по договору фрахтования) в течение 3 лет после осуществления каждой организованной перевозки группы детей.
6. Руководитель или должностное лицо, ответственное за обеспечение безопасности дорожного движения, организации, а при организованной перевозке группы детей по договору фрахтования - фрахтователь обеспечивает наличие и передачу не позднее дня, предшествующего дате, на которую запланировано начало такой перевозки, ответственному (старшему ответственному) за организованную перевозку группы детей копий документов, предусмотренных подпунктами "б" - "з" пункта 4 настоящих Правил.
В случае осуществления организованной перевозки группы детей по договору фрахтования фрахтователь обеспечивает наличие и передачу

фрахтовщику не позднее дня, предшествующего дате, на которую запланировано начало такой перевозки, копий документов, предусмотренных подпунктами "б" - "д" и "ж" пункта 4 настоящих Правил, а фрахтовщик передает фрахтователю не позднее дня, предшествующего дате, на которую запланировано начало такой перевозки, копии документов, предусмотренных подпунктами "е" и "з" пункта 4 настоящих Правил.

Допускается вместо списка работников туроператора, турагентства или организации, осуществляющей экскурсионное обслуживание, предусмотренного подпунктом "д" пункта 4 настоящих Правил, не позднее дня, предшествующего дате, на которую запланировано начало организованной перевозки группы детей, представлять информацию о количестве таких работников, с передачей соответствующего списка до начала организованной перевозки группы детей.

7. Руководитель или должностное лицо, ответственное за обеспечение безопасности дорожного движения, организации, а при организованной перевозке группы детей по договору фрахтования - фрахтовщик:

не позднее дня, предшествующего дате, на которую запланировано начало такой перевозки, обеспечивает передачу водителю (водителям) копии договора фрахтования, а также утвержденных руководителем или должностным лицом, ответственным за обеспечение безопасности дорожного движения, организации, или уполномоченным лицом фрахтовщика копии графика движения и схемы маршрута - в случае организованной перевозки группы детей по договору фрахтования;

не позднее дня, предшествующего дате, на которую запланировано начало такой перевозки, обеспечивает передачу водителю (водителям) копий документов, предусмотренных подпунктами "б" - "г", "е" и "ж" пункта 4 настоящих Правил. При осуществлении перевозки 2 и более автобусами каждому водителю также передаются копия документа, предусмотренного подпунктом "д" пункта 4 настоящих Правил (для автобуса, которым он управляет), и сведения о нумерации автобусов при движении.

8. К управлению автобусами, осуществляющими организованную перевозку группы детей, допускаются водители, соответствующие следующим требованиям:

имеющие непрерывный стаж работы в качестве водителя транспортного средства категории "D" не менее одного года на дату начала организованной перевозки группы детей;

не совершавшие административные правонарушения в области дорожного движения, за которые предусмотрено административное наказание в виде лишения права управления транспортным средством либо административный арест, в течение последнего года;

прошедшие предрейсовый инструктаж по безопасности перевозки детей в соответствии с правилами обеспечения безопасности перевозок пассажиров и грузов автомобильным транспортом и городским наземным электрическим транспортом, утвержденными Министерством транспорта Российской Федерации;

прошедшие предрейсовый медицинский осмотр в порядке, установленном Министерством здравоохранения Российской Федерации.
9. Включение детей возрастом до 7 лет в группу детей для организованной перевозки автобусами при их нахождении в пути следования согласно графику движения более 4 часов не допускается.
10. Руководитель или должностное лицо, ответственные за обеспечение безопасности дорожного движения, организации, а при организованной перевозке группы детей по договору фрахтования - фрахтователь или фрахтовщик (по взаимной договоренности) обеспечивают в установленном Министерством внутренних дел Российской Федерации порядке подачу уведомления об организованной перевозке группы детей в подразделение Госавтоинспекции в случае, если организованная перевозка группы детей осуществляется одним или двумя автобусами, или заявки на сопровождение автомобилями подразделения Госавтоинспекции транспортных колонн в случае, если указанная перевозка осуществляется в составе не менее 3 автобусов.
Подача уведомления об организованной перевозке группы детей в подразделение Госавтоинспекции осуществляется не позднее 2 дней до дня начала перевозки.
Уведомление об организованной перевозке группы детей может подаваться в отношении нескольких планируемых организованных перевозок группы детей по одному и тому же маршруту с указанием дат и времени осуществления таких перевозок.
11. В ночное время (с 23 часов до 6 часов) допускается организованная перевозка группы детей к железнодорожным вокзалам, аэропортам и от них, завершение организованной перевозки группы детей (доставка до конечного пункта назначения, определенного графиком движения, или до места ночлега) при незапланированном отклонении от графика движения (при задержке в пути), а также организованная перевозка группы детей, осуществляемая на основании правовых актов высших исполнительных органов государственной власти субъектов Российской Федерации. При этом после 23 часов расстояние перевозки не должно превышать 100 километров.
12. При организованной перевозке группы детей в междугородном сообщении организованной транспортной колонной в течение более 12 часов согласно графику движения руководитель или должностное лицо, ответственное за обеспечение безопасности дорожного движения, организации, а при организованной перевозке группы детей по договору фрахтования - фрахтователь или фрахтовщик (по взаимной договоренности) обеспечивает сопровождение такой группы детей медицинским работником.
13. При неблагоприятном изменении дорожных условий (ограничение движения, появление временных препятствий и др.) и (или) иных обстоятельствах, влекущих изменение времени отправления, руководитель или должностное лицо, ответственное за обеспечение безопасности дорожного движения, организации, а при организованной перевозке группы детей по договору фрахтования - фрахтователь или фрахтовщик (по

взаимной договоренности) обеспечивает принятие мер по своевременному оповещению родителей (законных представителей) детей, сопровождающих, медицинского работника (при наличии медицинского сопровождения) и соответствующее подразделение Госавтоинспекции (при сопровождении автомобилем (автомобилями) подразделения Госавтоинспекции).

14. Руководитель или должностное лицо, ответственное за обеспечение безопасности дорожного движения, организации, а при организованной перевозке группы детей по договору фрахтования - фрахтователь обеспечивает назначение в каждый автобус, осуществляющий перевозку детей, сопровождающих, которые сопровождают детей при перевозке до места назначения.

Количество сопровождающих на 1 автобус назначается из расчета их нахождения у каждой двери автобуса, при этом один из сопровождающих является ответственным за организованную перевозку группы детей по соответствующему автобусу и осуществляет координацию действий водителя (водителей) и других сопровождающих в указанном автобусе.

15. В случае если для осуществления организованной перевозки группы детей используется 2 и более автобуса, руководитель или должностное лицо, ответственное за обеспечение безопасности дорожного движения, организации, а при организованной перевозке группы детей по договору фрахтования - фрахтователь назначает старшего ответственного за организованную перевозку группы детей и координацию действий водителей и ответственных по автобусам, осуществляющим такую перевозку.

Нумерация автобусов при движении присваивается руководителем или должностным лицом, ответственным за обеспечение безопасности дорожного движения, организации, а при организованной перевозке группы детей по договору фрахтования - фрахтовщиком и передается фрахтователю не позднее дня, предшествующего дате, на которую запланировано начало такой перевозки, для подготовки списка детей.

16. Медицинский работник и старший ответственный за организованную перевозку группы детей должны находиться в автобусе, замыкающем колонну.

17. В случае нахождения детей в пути следования согласно графику движения более 3 часов в каждом автобусе руководитель или должностное лицо, ответственное за обеспечение безопасности дорожного движения, организации, а при организованной перевозке группы детей по договору фрахтования - фрахтователь или фрахтовщик (по взаимной договоренности) обеспечивает наличие наборов пищевых продуктов (сухих пайков, бутилированной воды) из ассортимента, установленного Федеральной службой по надзору в сфере защиты прав потребителей и благополучия человека или ее территориальным управлением.

18. При организованной перевозке группы детей запрещено допускать в автобус и (или) перевозить в нем лиц, не включенных в списки, предусмотренные подпунктом "д" пункта 4 настоящих Правил, кроме назначенного медицинского работника. Работники туроператора,

турагентства или организации, осуществляющей экскурсионное обслуживание, участвующие в выполнении программы маршрута, допускаются к поездке в автобусе, если у этих работников имеется при себе документ, подтверждающий трудовые отношения с туроператором, турагентством или организацией, осуществляющей экскурсионное обслуживание, и участие в выполнении программы маршрута. Указанный запрет не распространяется на случаи, установленные федеральными законами.

Приложение 9

ИНСТРУКЦИЯ
ПЕДАГОГУ И МАСТЕРАМ П/О ПО ПРОФИЛАКТИКЕ ДЕТСКОГО ДОРОЖНО- ТРАНСПОРТНОГО ТРАВМАТИЗМА

Педагог, ответственный за организацию профилактики ДДТТ, назначается приказом директора ГБПОУ РК «Чапаевский агротехнологический техникум» перед началом учебного года.
Это может быть заместитель директора по воспитательной работе, мастер п/о или предмета «ОБЖ», любой педагог (на усмотрение директора), владеющий соответствующими знаниями или прошедший курсы повышения квалификации по обучению правилам дорожного движения.

Педагог (инструктор по безопасности дорожного движения) руководствуется в своей работе Законом Российской Федерации «О безопасности дорожного движения», «Правилами дорожного движения Российской Федерации» (новая редакция с внесенными дополнениями и изменениями), другими нормативными правовыми актами. Работа осуществляется в тесном контакте с инспектором по пропаганде или сотрудником Госавтоинспекции, закрепленным за данным общеобразовательным учреждением приказом начальника Госавтоинспекции.

В обязанности педагога, ответственного за организацию профилактики ДДТТ, входит следующее.

Организация работы общеобразовательного учреждения по профилактике ДДТТ в соответствии с планами совместной работы Госавтоинспекции и ГБПОУ РК «ЧАТ». План рассматривается на педагогическом совете и утверждается директором, а совместные планы проведения профилактических мероприятий – еще и руководителями соответствующих организаций.

Осуществление контроля за выполнением учебного плана и программы занятий по ПДД в образовательном процессе.

Осуществление постоянного контакта с подразделением пропаганды Госавтоинспекции в:

- организации совместных профилактических мероприятий с учащимися и их родителями;
- оформлении «уголка безопасности», кабинета ОБЖ;
- обеспечении учащихся памятками;
- техническом оборудовании автоплощадки (автогородка);
- ведении наблюдательного дела на общеобразовательное учреждение.

Систематическое информирование педагогического коллектива и родителей о состоянии аварийности: количестве ДТП с участием детей, анализе причин и условий, способствующих возникновению ДТП, сроках проведении профилактических мероприятий, их участник.

Приложение 10

ПОСТАНОВЛЕНИЕ СОВЕТА МИНИСТРОВ РЕСПУБЛИКИ КРЫМ
от 07 февраля 2017 года № 39
«Об утверждении Положения об организованных перевозках групп детей автобусами на территории Республики Крым».

В соответствии со статьей 6 Федерального закона от 10 декабря 1995 года No196-ФЗ «О безопасности дорожного движения», Государственным стандартом Российской Федерации «Автобусы для перевозки детей. Технические требования. ГОСТ Р 51160-98», решением Комиссии Таможенного союза от 09 декабря 2011 годаNo 877 «О принятии Технического регламента Таможенного союза «О безопасности колесных транспортных средств», постановлением Правительства Российской Федерации от 17 декабря 2013 года No1177 «Об утверждении Правил организованной перевозки группы детей автобусами», постановлением Правительства Российской Федерации от 17 января 2007 года No 20 «Об утверждении Положения о сопровождении транспортных средств автомобилями Государственной инспекции безопасности дорожного движения Министерства внутренних дел Российской Федерации и военной автомобильной инспекции», постановлением Совета Министров - Правительства Российской Федерации от 23 октября 1993 года No 1090 «О Правилах дорожного движения», приказом МВД России от 31 августа 2007 года No 767 «Вопросы организации сопровождения транспортных средств патрульными автомобилями Госавтоинспекции»,статьями 83, 84 Конституции Республики Крым, статьями 2, 28, 41 Закона Республики Крым от 29 мая 2014 года No5-ЗРК «О системе исполнительных органов государственной власти Республики Крым», с целью обеспечения безопасности дорожного движения при организованных перевозках групп детей автобусами на территории Республики Крым Совет министров Республики Крым постановляет:
Утвердить прилагаемое Положение об организованных перевозках групп детей автобусами на территории Республики Крым.

Глава Республики Крым,
Председатель Совета министров Республики Крым
С. АКСЁНОВ

Заместитель Председателя
Совета министров Республики Крым
– руководитель Аппарата
Совета министров Республики Крым
Л. ОПАНАСЮК

Приложение к постановлению Совета министров Республики Крым от 07 февраля 2017 г. № 39

ПОЛОЖЕНИЕ

об организованных перевозках групп детей автобусами на территории Республики Крым

1.Общие положения

1.1. Настоящее Положение определяет требования, предъявляемые при организации и осуществлении организованных перевозок групп детей численностью 8 и более человек, в том числе детей-инвалидов (далее -группа детей), автобусами, не относящимися к маршрутному транспортному средству, в целях обеспечения безопасности дорожного движения, предупреждения травматизма, осуществления комплекса профилактических мер, направленных на предупреждение аварийности при осуществлении автобусных перевозок организованных групп детей к местам отдыха и обратно, а также по туристско-экскурсионным маршрутам по разовому заказу, при осуществлении регулярных организованных перевозок, связанных с учебно-воспитательным процессом и с проведением спортивных, оздоровительных, культурно-просветительных и иных мероприятий
на территории Республики Крым.

1.2. В настоящем Положении используются: понятия «фрахтовщик», «фрахтователь»,«договор фрахтования» в значениях, предусмотренных Федеральным законом от 08ноября 2007года No 259-ФЗ «Устав автомобильного транспорта и городского наземного электрического транспорта»; понятия «образовательная организация», «организация, осуществляющая обучение» и «организация, осуществляющая образовательную деятельность» в значениях, предусмотренных Федеральным законом от 29 декабря 2012 года No273 -ФЗ «Об образовании в Российской Федерации»; понятие «медицинская организация» в значении, предусмотренном Федеральным законом от 21 ноября 2011 года No323-
ФЗ «Об основах охраны здоровья граждан в Российской Федерации».

2. Основные требования к осуществлению организованной перевозки группы детей

2.1. Для осуществления организованной перевозки группы детей используется автобус, который соответствует по назначению, конструкции, году выпуска техническим требованиям к перевозкам пассажиров, установленным Техническим регламентом Таможенного союза «О безопасности колесных транспортных средств», принятым решением Комиссии Таможенного союза от 09 декабря 2011 года No877, Правилами дорожного движения, утвержденными постановлением Совета Министров – Правительства Российской Федерации от 23октября 1993 года No 1090, и допущен в установленном порядке к участию в дорожном движении и

оснащен в установленном порядке тахографом, аппаратурой спутниковой навигации ГЛОНАСС или ГЛОНАСС/GPS.
2.2. Для осуществления организованной перевозки группы детей необходимы следующие документы:
а) договор фрахтования, заключенный фрахтовщиком и фрахтователем в письменной форме, - в случае осуществления организованной перевозки группы детей по договору фрахтования;
б)документ, содержащий сведения о медицинском работнике (фамилия, имя, отчество, должность), копия лицензии на осуществление медицинской деятельности или копия договора с медицинской организацией или индивидуальным предпринимателем, имеющим соответствующую лицензию, - в случае, предусмотренном пунктом 2.11настоящего Положения;
в) копия решения о назначении сопровождения автобусов автомобилем (автомобилями) Управления Государственной инспекции безопасности дорожного движения Министерства внутренних дел Российской Федерации по Республике Крым (далее –Управление Госавтоинспекции) или копия уведомления об организованной перевозке группы детей;
г) список набора пищевых продуктов (сухих пайков, бутилированной воды). Примерный перечень пищевых продуктов для организации питания детей в пути следования приведен в приложении 1 к настоящему Положению;
д) сведения о сопровождающем (сопровождающих) группы детей (с указанием фамилии, имени, отчества каждого сопровождающего, его телефона по форме согласно приложению 2к настоящему Положению
, список детей (с указанием фамилии, имени, отчества и возраста каждого ребенка) по форме согласно приложению 3 к настоящему Положению;
е) сведения о водителе (водителях) (с указанием фамилии, имени, отчества водителя, его телефона) по форме согласно приложению 4 к настоящему Положению;
ж) информация о порядке посадки детей в автобус, установленный руководителем или должностным лицом, ответственным за обеспечение безопасности дорожного движения, образовательной организации, организации, осуществляющей обучение, организации, осуществляющей образовательную деятельность, медицинской организации или иной организации, индивидуальным предпринимателем, осуществляющим организованную перевозку группы детей автобусом (далее -организация), или фрахтователем (за исключением случая, когда указанный порядок посадки детей содержится в договоре фрахтования),по форме согласно приложению 5 к настоящему Положению;
з) программа маршрута, включающая в себя график движения с расчетным временем перевозки, места и время остановок для отдыха с указанием наименования юридического лица или фамилии, имени и отчества индивидуального предпринимателя, осуществляющих деятельность в области оказания гостиничных услуг, либо реестрового номера туроператора, осуществляющего организацию перевозки, по форме согласно приложению 7 к настоящему Положению, и схема маршрута движения

по форме согласно приложению 8 к настоящему Положению
.
2.3. Оригиналы документов, указанных в пункте 2.2 настоящего Положения ,хранятся организацией или фрахтовщиком и фрахтователем (если такая перевозка осуществлялась по договору фрахтования) в течение 3 лет после осуществления каждой организованной перевозки группы детей.
2.4. Руководитель или должностное лицо, ответственное за обеспечение безопасности дорожного движения, организации, а при организованной перевозке группы детей по договору фрахтования -фрахтователь обеспечивает наличие и передачу не позднее чем за 1 рабочий день до начала перевозки ответственному (старшему ответственному) за организованную перевозку группы детей копий документов, предусмотренных под пунктами «б» - «з» пункта 2.2настоящего Положения. В случае осуществления организованной перевозки группы детей по договору фрахтования фрахтователь обеспечивает наличие и передачу фрахтовщику не позднее чем за 1 рабочий день до начала такой перевозки копий документов, предусмотренных под пунктами «б» -«д» и «ж» пункта 2.2 настоящего Положения , а фрахтовщик передает фрахтователю не позднее чем за 2 рабочих дня до начала такой перевозки копии документов, предусмотренных под пунктами «е» и «з» пункта 2.2 настоящего Положения.
2.5. Руководитель или должностное лицо, ответственное за обеспечение безопасности дорожного движения, организации, а при организованной перевозке группы детей по договору фрахтования - фрахтовщик: за 2 рабочих дня до организованной перевозки группы детей обеспечивает передачу водителю (водителям) копии договора фрахтования, а также утвержденных руководителем или должностным лицом, ответственным за обеспечение безопасности дорожного движения, организации, или уполномоченным лицом фрахтовщика копии графика движения и схемы маршрута - в случае организованной перевозки группы детей по договору фрахтования; за 1 рабочий день до организованной перевозки группы детей обеспечивает передачу водителю (водителям) копий документов, предусмотренных под пунктами «б»-«г», «е» и «ж»пункта 2.2настоящегоПоложения. При осуществлении перевозки 2 и более автобусами каждому водителю также передаются копия документа, предусмотренного подпунктом «д»пункта 2.2 настоящего Положения (для автобуса, которым он управляет), и сведения о нумерации автобусов при движении.
2.6. Руководитель или должностное лицо, ответственное за обеспечение безопасности дорожного движения, организации, а при организованной перевозке группы детей по договору фрахтования – фрахтователь, осуществляющие организацию отдыха детей и перевозки, в том числе в другие регионы, обеспечивает: медицинское сопровождение организованных групп детей в случаях, предусмотренных Правилами организованной перевозки группы детей автобусами, утвержденными постановлением Правительства Российской Федерации от 17 декабря 2013 года No1177;

оказание первичной медицинской помощи детям в пути следования; допуск детей в автобус только при отсутствии признаков острых заболеваний.
2.7.К управлению автобусами, осуществляющими организованную перевозку группы детей, допускаются водители, соответствующие следующим требованиям: имеющие стаж работы в качестве водителя транспортного средства категории «D»не менее одного года из последних 3 календарных лет, не совершавшие административные правонарушения в области дорожного движения, за которые предусмотрено административное наказание в виде лишения права управления транспортным средством либо административный арест, в течение последнего года; прошедшие предрейсовый инструктаж по безопасности перевозки детей в соответствии с правилами обеспечения безопасности перевозок пассажиров и грузов автомобильным транспортом и городским наземным электрическим транспортом, утвержденными Министерством транспорта Российской Федерации; прошедшие предрейсовый медицинский осмотр в порядке, установленном Министерством здравоохранения Российской Федерации. Указанная информация о мерах административного воздействия в отношении водителя транспортного средства представляется Управлением Госавтоинспекции по Республике Крым (далее –Управление Госавтоинспекции) организатору перевозки по соответствующему запросу.
2.8.Включение детей в возрасте до 7 лет в группу детей для организованной перевозки автобусами при их нахождении в пути следования согласно графику движения более 4 часов не допускается.
2.9. Руководитель или должностное лицо, ответственные за обеспечение безопасности дорожного движения, организации, а при организованной перевозке группы детей по договору фрахтования - фрахтователь или фрахтовщик (по взаимной договоренности) обеспечивают в установленном Министерством внутренних дел Российской Федерации порядке подачи в Управление Госавтоинспекции уведомления об организованной перевозке группы детей в случае, если организованная перевозка группы детей осуществляется одним или двумя автобусами, или заявки на сопровождение автомобилямиУправленияГосавтоинспекции транспортных колонн в случае, если указанная перевозка осуществляется в составе не менее 3 автобусов. Подача в Управление Госавтоинспекции уведомления об организованной перевозке группы детей осуществляется не позднее 2 дней до дня начала перевозки. Заявки на сопровождение подаются в Управление Госавтоинспекции либо в соответствующие структурные подразделения Управления Госавтоинспекции по месту начала сопровождения не менее чем за десять дней до планируемой перевозки и рассматриваются в пятидневный срок.
2.10 . Организованная перевозка группы детей в ночное время (с 23 часов до 6 часов) не допускается. Исключение составляют случаи перевозок детей к железнодорожным вокзалам, аэропортам и от них, а также завершение организованной перевозки группы детей (доставка до конечного пункта назначения, определенного графиком движения, или до места ночлега) при

незапланированном отклонении от графика движения (при задержке в пути). При этом после 23 часов расстояние перевозки не должно превышать 100 километров.

2.10.1. Если пребывание водителя в транспортном средстве предусматривается продолжительностью более 12 часов, в рейс направляются два водителя.

2.10.2. При осуществлении организованной перевозки группы детей скорость движения транспортного средства не должна превышать 60 км/ч, движение должно осуществляться без резких ускорений и торможений. При посадке детей в транспортное средство и высадке из него аварийная сигнализация должна быть включена.

2.11. При организованной перевозке группы детей в междугородном сообщении организованной транспортной колонной в течение более 12 часов согласно графику движения руководитель или должностное лицо, ответственное за обеспечение безопасности дорожного движения, организации, а при организованной перевозке группы детей по договору фрахтования - фрахтователь или фрахтовщик (по взаимной договоренности) обеспечивает сопровождение такой группы детей медицинским работником.

2.12.При неблагоприятном изменении дорожных условий (ограничение движения, появление временных препятствий и др.) и (или) иных обстоятельствах, влекущих изменение времени отправления, руководитель или должностное лицо, ответственное за обеспечение безопасности дорожного движения, организации, а при организованной перевозке группы детей по договору фрахтования - фрахтователь или фрахтовщик (по взаимной договоренности) обеспечивает принятие мер по своевременному оповещению родителей (законных представителей) детей, сопровождающих, медицинского работника (при наличии медицинского сопровождения) и соответствующее Управление Госавтоинспекции (при сопровождении автомобилем (автомобилями) Управления Госавтоинспекции).

2.13. Руководитель или должностное лицо, ответственное за обеспечение безопасности дорожного движения, организации, а при организованной перевозке группы детей по договору фрахтования - фрахтователь обеспечивает назначение в каждый автобус, осуществляющий перевозку детей, сопровождающих, которые сопровождают детей при перевозке до места назначения. При осуществлении поездки без законных представителей детей, за исключением случая, когда законный (ые) представитель(ли) является(ются) назначенным(и) сопровождающим(и) или назначенным медицинским работником, количество сопровождающих на 1 автобус назначается из расчета их нахождения у каждой двери автобуса, при этом один из сопровождающих является ответственным за организованную перевозку группы детей по соответствующему автобусу и осуществляет координацию действий водителя (водителей) и других сопровождающих в указанном автобусе.

2.14. В случае если для осуществления организованной перевозки группы детей используется 2 и более автобуса, руководитель или должностное лицо,

ответственное за обеспечение безопасности дорожного движения, организации, а при организованной перевозке группы детей по договору фрахтования – фрахтователь назначает старшего ответственного за организованную перевозку группы детей и координацию действий водителей и ответственных по автобусам, осуществляющим такую перевозку. Нумерация автобусов при движении присваивается руководителем или должностным лицом, ответственным за обеспечение безопасности дорожного движения, организации, а при организованной перевозке группы детей по договору фрахтования - фрахтовщиком и передается фрахтователю не позднее чем за 2 рабочих дня до начала такой перевозки для подготовки списка детей.

2.15. Медицинский работник и старший ответственный за организованную перевозку группы детей должны находиться в автобусе, замыкающем колонну.

2.16. При организованной перевозке группы детей автобусами запрещено допускать в автобус и (или) перевозить в нем лиц, не включенных в списки, предусмотренные под пунктом «д» пункта 2.2 настоящего Положения, кроме назначенного медицинского работника, а также случаев, установленных федеральными законами.

2.17. Управление Госавтоинспекции информирует организатора перевозки об отказе в назначении сопровождения и в пятидневный срок направляет мотивированный ответ (решение).

2.18. Решение об отказе в сопровождении может быть обжаловано в установленном порядке.

Заместитель Председателя
Совета министров Республики Крым
–руководитель Аппарата
Совета министров Республики Крым
Л. ОПАНАСЮК

Приложение 1
к Положению об организованных
перевозках групп детей автобусами
на территории Республики Крым

ПРИМЕРНЫЙ РЕКОМЕНДУЕМЫЙ ПЕРЕЧЕНЬ
пищевых продуктов для организации питания детей в пути следования

1. Вода питьевая негазированная, расфасованная в емкости до 0,5 л для индивидуального использования.
2. Булочные изделия не сдобные мелкоштучные массой до 100 г или хлеб из пшеничной, ржаной муки в нарезке по 50 г в индивидуальной упаковке.
3. Булочные изделия сдобные мелкоштучные массой до 50 г в индивидуальной упаковке.
4. Сыры сычужные твердых сортов в нарезке по 100 г в индивидуальной упаковке.
5. Яблоки (фрукты) свежие мытые в индивидуальной паковке.
6. Соки плодовые (фруктовые) и овощные в индивидуальной упаковке объемом до 0,2 л.
7. Орехи (фундук, миндаль, кешью, кедровые, грецкий орех, за исключением арахиса) сушеные (не обжаренные) без скорлупы, без соли, фасованные массой нетто до 30 г.
8. Крупяные изделия готовые (хлопья, кукурузные палочки, хлебцы), фасованные массой нетто до 30 г.
9. Кондитерские изделия в ограниченном ассортименте (печенье, мини - кексы, пряники, зефир, шоколад, конфеты (кроме карамели, в т.ч. леденцовой) в индивидуальной упаковке массой нетто до 25г.

Примечание:

Перечень может изменяться другими видами пищевых продуктов, безопасных в эпидемиологическом отношении, при условии согласования с органами Роспотребнадзора. Все пищевые продукты, используемые в продуктовом наборе «сухой паек», должны быть упакованы в потребительскую упаковку в объеме для разового применения, сроки годности продуктов должны быть соблюдены. Запрещается использование скоропортящихся и особо скоропортящихся продуктов (молоко и кисломолочные продукты, творожные продукты, мясные и колбасные изделия , консервы: мясные, рыбные, овощные, плодовые и др.). Не допускается использование свежих фруктов, не устойчивых к транспортировке (бананы, груши, мандарины и пр.), кондитерские изделия с кремом, сильно газированную воду, фрукты, которые нужно чистить и разрезать, – арбуз, дыню, апельсины, киви и прочие, пищу домашнего приготовления, пищевые продукты быстрого приготовления (фаст-фуд).